

CONFORMACIÓN DE LA CABRA

Andrés E. Ducoing Watty

INTRODUCCIÓN

Es de suma importancia considerar las características fenotípicas de los animales ya que juegan un papel muy importante en la producción ya sea leche, carne o pelo. En particular, las razas caprinas especializadas en producción lechera presentan una serie de características las cuales debemos tomar en cuenta para seleccionar el animal más conveniente hacia este fin.

Características de animación: Un animal lechero debe ser fuerte, alerta y saludable, así como curioso, afectivo y con vivacidad.

Angularidad: El animal lechero es anguloso, deforme triangular con huesos fuertes y bien delineado.

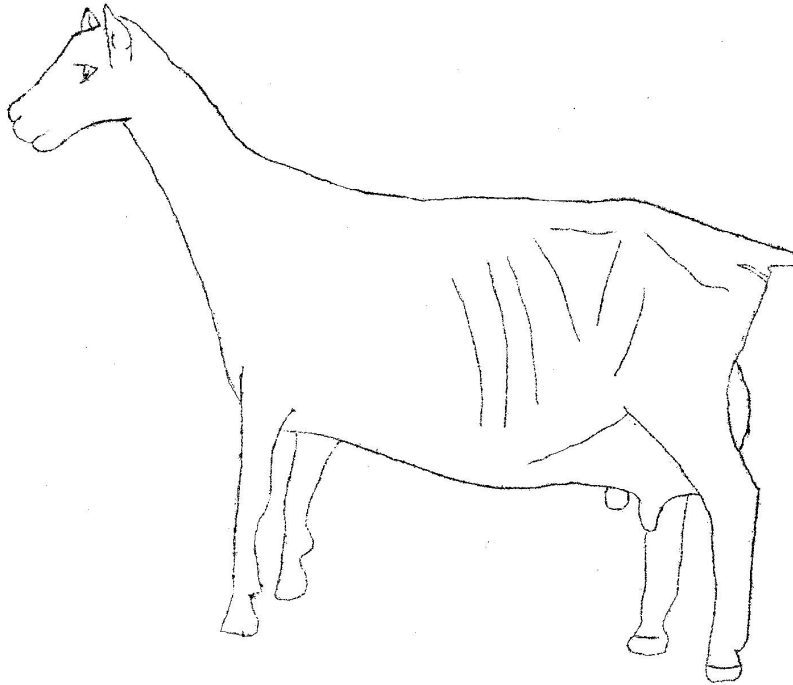

La cabra frágil con defectos en su conformación puede parecer angulosa, pero este tipo de angularidad es más un signo de debilidad que de carácter lechero.

El carácter lechero está acompañado de fuerza y vigor, buena producción, longevidad y fácil reproducción.

El cuello ideal: Es largo cortado limpiamente y descansa con armonía dentro de los hombros, la garganta está libre del resto de la masa muscular del cuello.

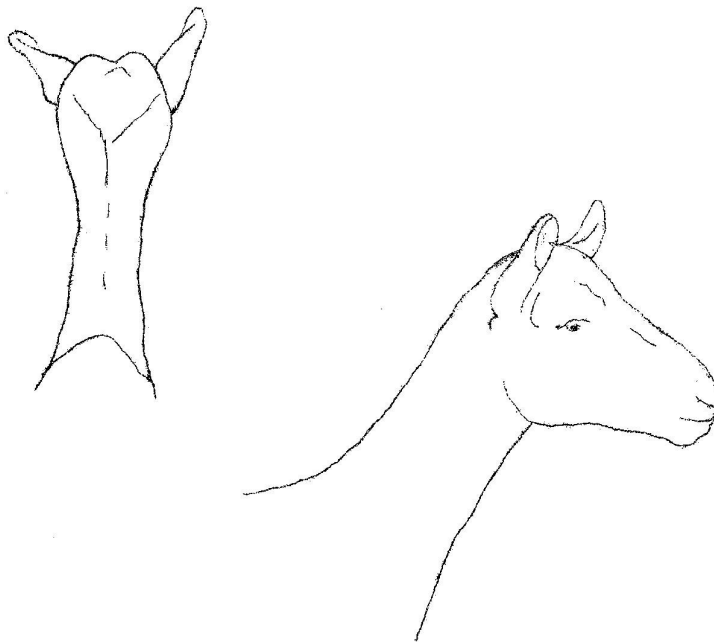

El cuello no debe ser ni muy corto ni demasiado delgado o en forma de “S” ya que se consideran defectos.

La cruz: Debe estar bien definida, sin inclinación excesiva y formando un ángulo con los procesos dorsales de las vértebras, levantada arriba de la punta de los hombros.

Las costillas: Son anchas y con ayuda de los músculos intercostales hacen la cavidad torácica más voluminosa dando al animal mejor capacidad respiratoria.

El flanco: Del animal lechero es arqueado profundamente refinado y libre de tejido extra.

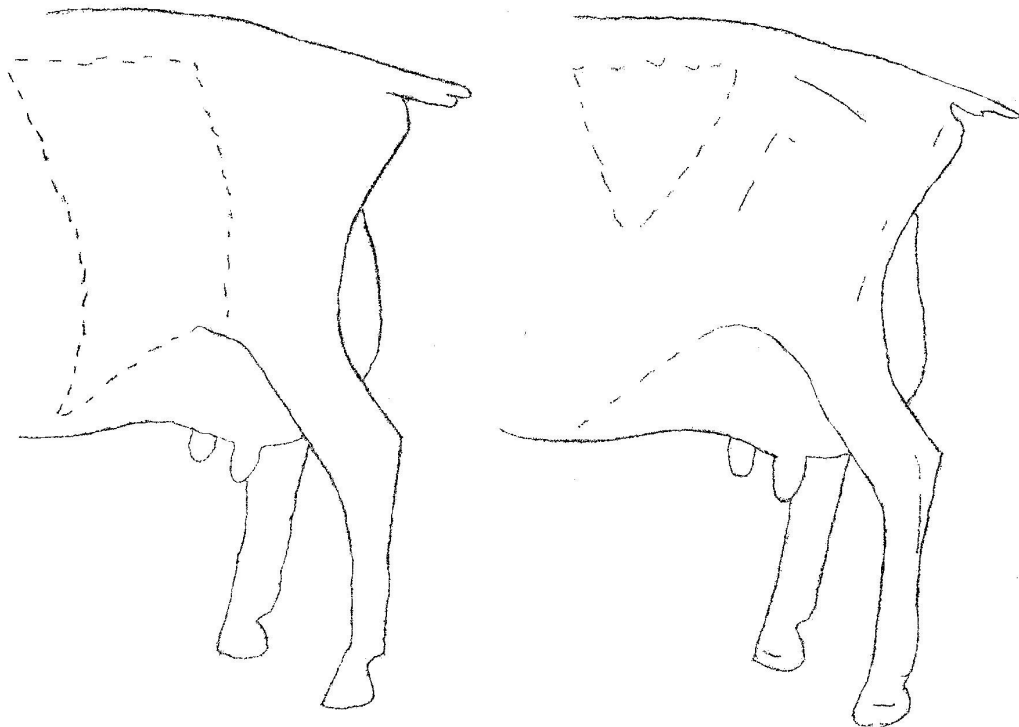

Los muslos ideales: Son curvados desde la pelvis hacia la babilla a condición de que el pecho sea ancho, el espacio que ocupa la ubre amplio y la pierna también ancha.

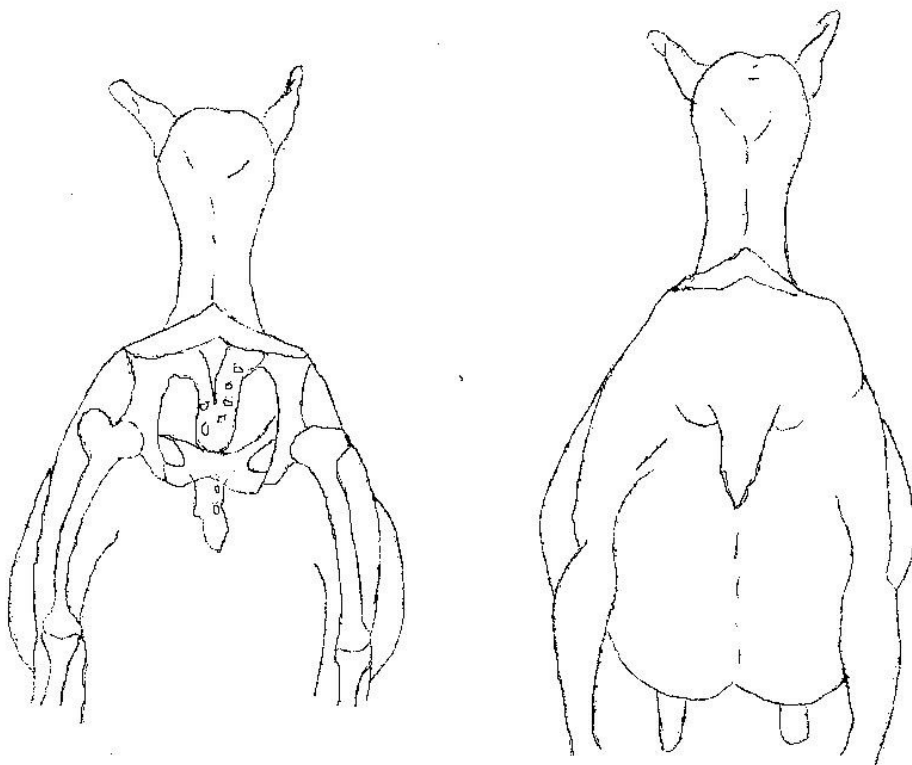

La piel debe ser delgada relativamente holgada y flexible, con movimientos fáciles a manera de tremores en todo el cuerpo. La caja torácica y el flanco deben estar cubiertos de pelo fino, delgado y brillante, la textura de la piel y el pelo refleja la constitución y salud de la cabra lechera.

Capacidad corporal: La capacidad total de la cabra lechera está determinada por la combinación de la longitud, anchura y profundidad del cuerpo. El tamaño y la estatura es importante ya que aumenta la capacidad que necesitan los órganos abdominales y torácicos. Se refiere al tórax con buena curvatura desde el lomo hasta el esternón ya que suministra buena anchura al piso del pecho permitiendo la expansión correcta de los pulmones.

El pecho: debe ser ancho y fuerte con piso amplio.

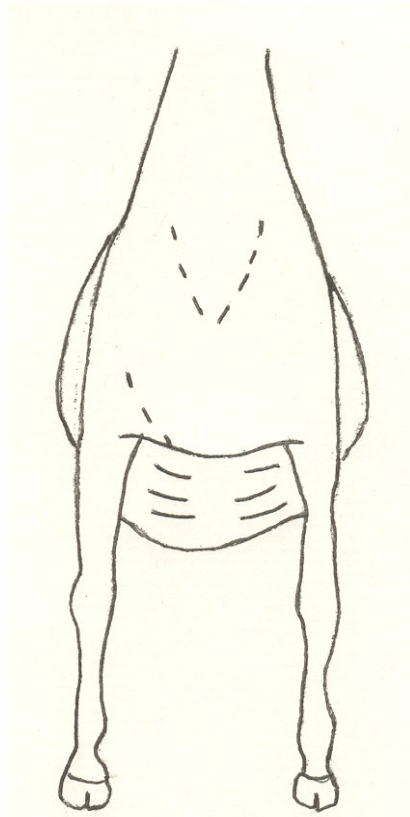

El sistema mamario.

La ubre ideal: Debe tener buena capacidad, estar fuertemente unida a conveniente altura y con calidad.

La colocación de la ubre es a través de ligamentos que van junto con ella, la longitud, amplitud y angulación de la pelvis influencia la longitud y anchura del implante de la ubre.

El ligamento suspensorio medio formado por dos hojas de tejido elástico, conecta a la ubre con el cuerpo dividiéndolo a la mitad y también intervienen en dicha unión el tendón subpélvico, el ligamento lateral suspensorio y la piel.

La ubre debe estar bien elevada y en su parte anterior como posterior colocada fuertemente soportando el peso de la leche y la circulación sanguínea durante toda la lactación.

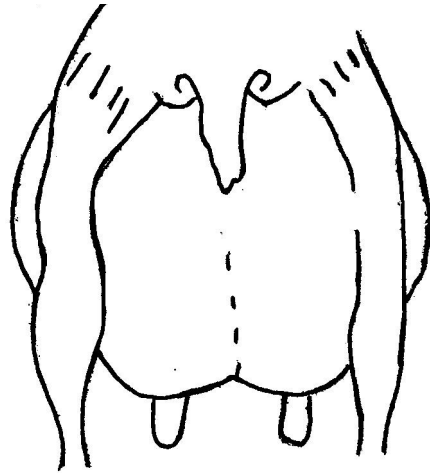

La base de la ubre debe estar estrechamente unida al cuerpo de la cabra ya que una colocación fuerte armonizará suavemente dentro de la pared del cuerpo.

Se debe evitar la colocación posterior estrecha así como la pérdida o rotura de dicha colocación o si existe debilidad en el ligamento suspensorio medio.

Capacidad y forma de la ubre:

La ubre debe estar larga con capacidad ancha y bien extendida hacia delante ya que la forma determina la aptitud y la susceptibilidad a dañarse, puede ser un poco más ancha de lo normal, pero la función se ve afectada si es estrecha, poco profunda o con una longitud que la haya demasiado pendulosa.

La ubre debe extenderse bien hacia el abdomen y estar unida fuertemente a la pared del mismo.

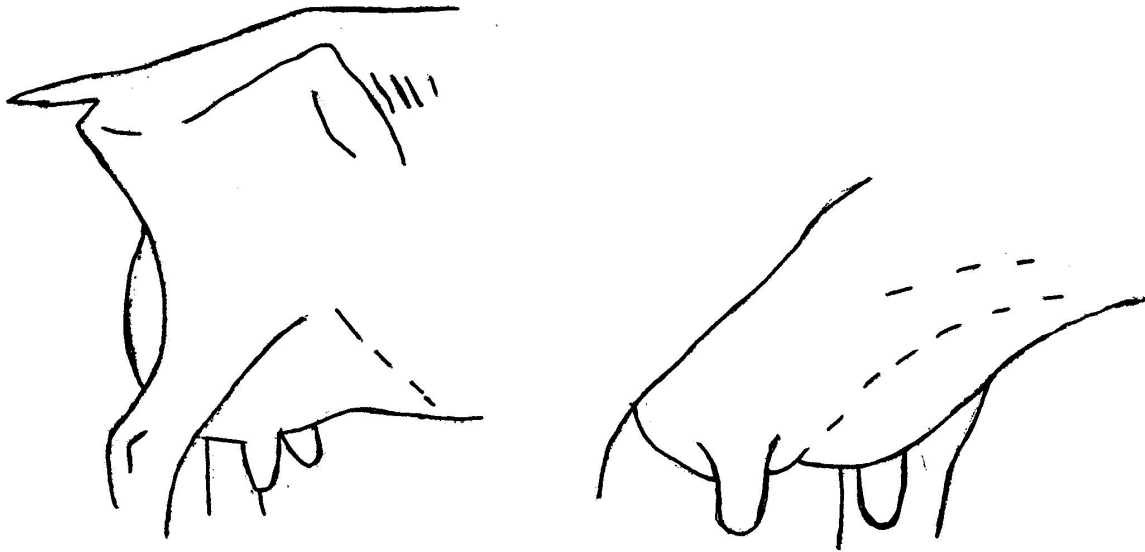

La hendidura entre las 2 mitades debe ser ligera para permitir la expansión durante las primeras lactaciones. La ausencia de esta hendidura nos indica algún daño sobre el ligamento medial suspensorio y por el contrario si es muy marcada la ubre reduce su capacidad y está más propensa a lesionarse.

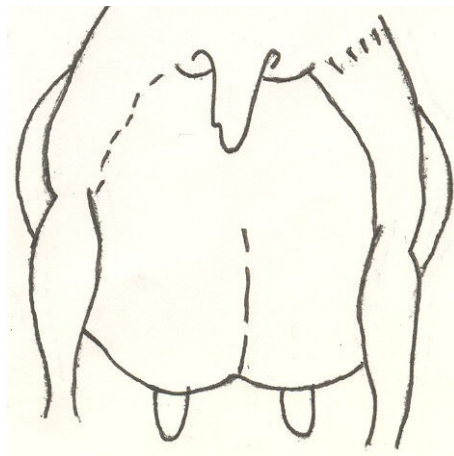

Balance de la ubre: Algunas ubres están perfectamente balanceadas, es común que algunos animales no sean absolutamente simétricos cuando se comparan las 2 mitades de su cuerpo. La ubre ideal debe estar balanceada y simétrica con sus 2 medios casi iguales en tamaño, aunque un ligero desbalance es aceptado aunque al aumentar éste la ubre se hace más propensa a infecciones, traumas, congestión o mala producción.

La textura de la piel de la ubre debe ser flexible, elástica, blanda, libre de cicatrices y al finalizar la producción debe colapsarse bien.

La parte más baja de la ubre no debe llegar más debajo de los corvejones de la cabra.

Tetas: El tamaño, la forma y la colocación de ellas determina la facilidad y eficiencia de la lactación así como su resistencia a infecciones y daños.

Las tetas ideales son uniformes, con tamaños y longitudes convenientes, libre de obstrucciones, bien separadas y fáciles de ordeñar.

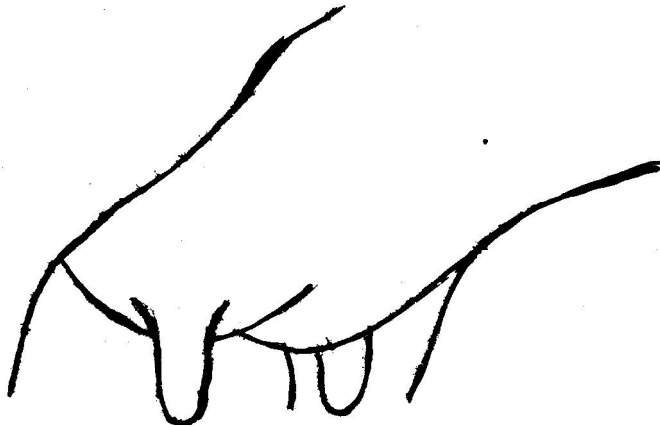

Las tetas muy delgadas, bulbosas, demasiado largas o cortas separadas hacia los lados de diferente tamaño etc, se consideran problemáticas para la ordeña tanto manual como mecánica.

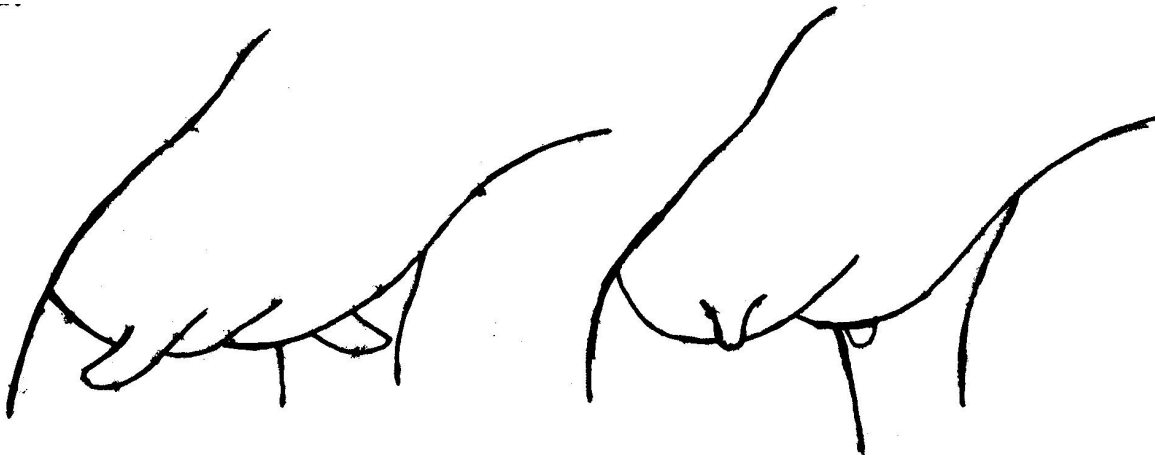

También se presentan las deformidades al nacimiento como tetas supernumerarias, dobles u obstrucciones.

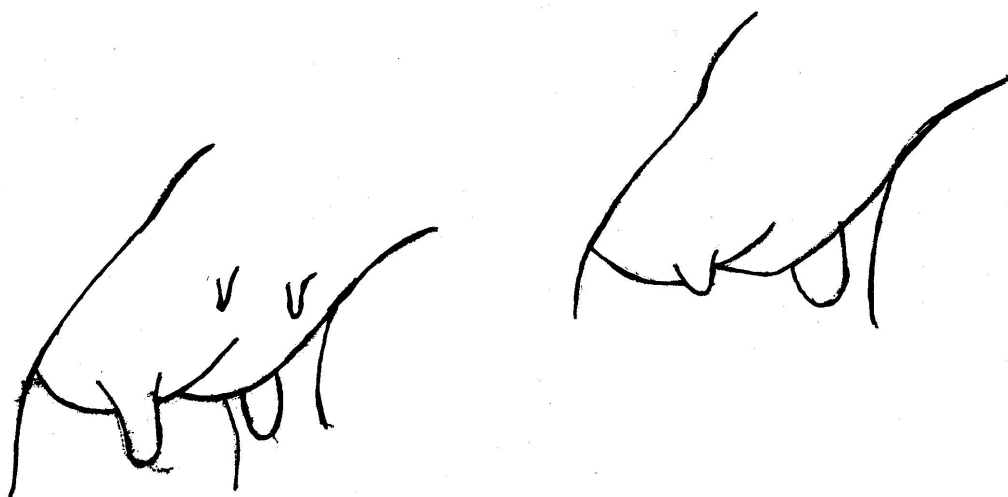

COMPARACIÓN DEL CARÁCTER

LECHERO Y CARNICO

CARÁCTER DE LECHE	CARÁCTER DE CARNE
Cabeza de corte limpio y longitud moderada	Cabeza pesada, corta, gruesa
Cuello largo, semigrasa, liso, armónico	Cuello corto, ancho
Garganta y papada libres de tejido excesivo	Garganta flácida y papada rellena
Cruz aguada, angulada, bien definida	Hombros anchos, gordos, tosco
Espacio vertebral ancho, prominente, distintivo.	Vértebra cubiertas de grasa redondas
Costillas con espacios intervertebrales bien definidos, separados, bien formados, planas, cadera prominente afilada.	Costillas gordas, cerradas, redondas.
Cadera prominente afilada.	Cadera rellena con exceso de carne
Piernas angulosas, bien delineadas, flanco bien angulado, refinado.	Piernas redondeadas, no agudas.
Muslos delgados, separados de la ubre	Flanco, gordo, fuerte, bajo.
Piel con pelo fino, flexible suelta.	Muslos fuertes, gruesos cerrados.
Apariencia general, alerta, angulosa, ágil, sin grasa.	Piel gruesa, tosca, con pelo áspero.
	Apariencia general compacta cuadrada con carnes.

CARÁCTER DE CARNE

El animal de este tipo presenta un cuerpo cuadrado, compacto y con buenas masas musculares.

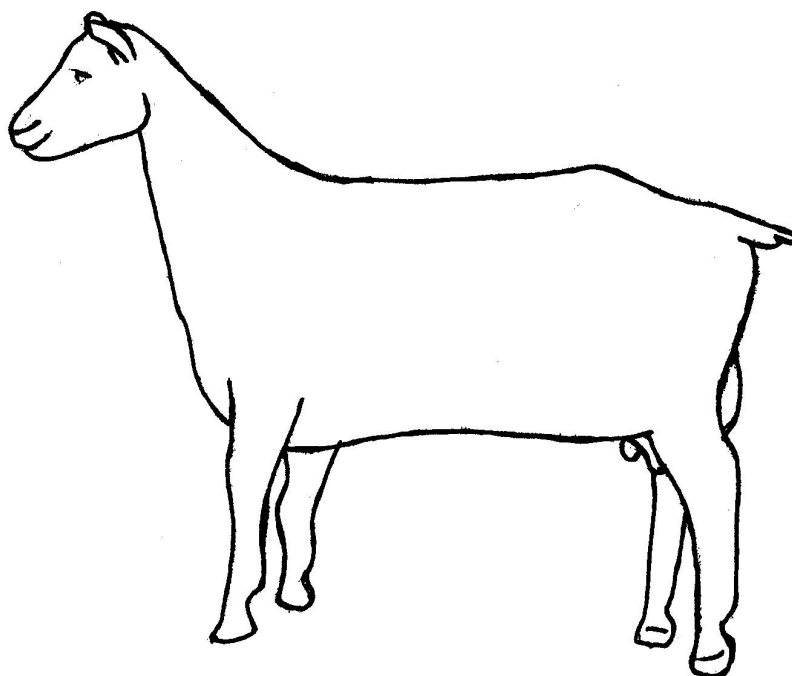

Las costillas son más gordas, menos planas y más juntas en comparación con las costillas de la cabra lechera. El flanco es más carnoso, gordo y bajo, con fuerza del cuerpo hacia los miembros posteriores.

La angularidad es menos marcada, es un animal pesado debido a las buenas carnes.

